農と食の未来をつなぐ

Fureai ふれあい

JA壱岐市

2

No.686
2023. FEB

野菜市況情報はコチラ

JA 壱岐市 公式 LINE

JA壱岐市公式YouTube
チャンネルはコチラ

2021～2030 めざそう! 100億で 離島農業日本一へ
壱岐地域農業戦略推進会議

表紙説明は P12

お試し農業しませんか？

JAで運営する「就農トレーニングハウス」を紹介します!!

就農トレーニングハウスとは……

これからアスパラガス・イチゴへの就農を希望される方の入植を対象とした就農に向けた事前準備の一環として活用できる、実際の経営環境と同様の設備を備えた模擬経営ハウスです。

＊施設取得までの経営基盤の確保

＊U・Iターンなど、施設及び農地を確保するまでに期間を要する場合への対応

＊新規就農者にとって一番有利な段階での経営開始となるよう運用します。

現在入植者募集中 ふれあい１月号にも掲載

入植期間 令和５年４月～令和６年３月＊１年単位又は１作単位で延長可、最長３年程度）

★最大の特徴は、設備投資不要で経営が開始できる点です！

★自分で始める前のお試し就農としても利用いただけます！

＊生産関連設備・用具についてはJA所有機材を使用可能です

＊入植者負担：肥料・農薬などの生産資材費・施設賃料・光熱費など

＊農場ごとに条件が異なる場合がありますので詳細はお問い合わせ下さい。

１号農場（所在：勝本町新城西触）

募集人数	１名
作物／面積	アスパラガス／12アール（連棟ハウス×４）
選果場／トイレ	近隣関連敷地内に併設 ＊令和５年３月完成予定
特　徴	女性１人でも挑戦可能

2号農場（所在：郷ノ浦町志原南触）

募集人数	1～2名
作物／面積	アスパラガス／26アール（連棟ハウス×5）
選果場／トイレ	敷地内に併設（但し仮設）
特　徴	シェア（分割入植）も可能

新築最新設備で農業してみませんか

3号農場（所在：勝本町新城西触）

募集人数	2名
作物／面積	イチゴ／11アール（連棟ハウス×2）
選果場／トイレ	近隣関連敷地内に併設（1号農場と共用） ＊令和5年3月完成予定
特　徴	●ベンチ栽培・自動潅水・自動換気 ●液肥自動化システム（ゼロアグリシスム） ●環境制御及びモニタリングシステム

トレーニングハウスの活用例

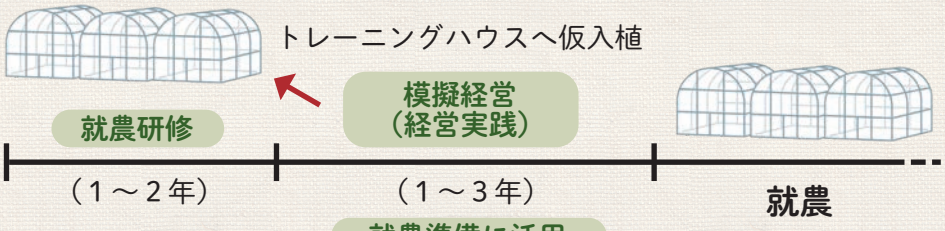

就農準備に活用
●設備の取得　●従事先の確保
●アパートハウスへの入植準備

お問い合わせ先　農業振興課 TEL 45-3805　担当：内野・榊原

青年部旗を掲げて参加者全員で

部員の声を聞き参加しやすい活動を
団体戦ソフトバレー　箱崎支部
個人戦卓球　高松健士さん 49 回大会制す !!

JA 壱岐市青年部（米倉浩太部長）は、12 月 10 日郷ノ浦町の大谷体育館で第 49 回親睦スポーツ大会を開きました。組織の強化と部員相互の親睦を図ることを目的に毎年開催していましたがコロナ禍で３年ぶりの開催となりました。

当日は、団体戦のソフトバレーに３支部、個人戦の卓球に 20 名、総勢 45 名の盟友たちが熱戦を繰り広げました。真剣勝負あり、笑いありで日頃の仕事や農作業の疲れも癒やされ部員同士の親睦を深めました。

試合結果は、ソフトバレーが箱崎支部、卓球は那賀支部の高松健士さんが優勝しました。

米倉部長は「例年ソフトボール大会を行っていましたが、誰もが気軽に参加できる競技を行いたく協議を重ねて、団体と個人の２種目を行いました。今後も部員の声を聞き参加しやすい活動を取り入れたい」と笑顔で語りました。

団体戦　左から
3位　沼津　準優勝　勝本　優勝　箱崎

個人戦入賞の皆さん
左から野元さん・高松さん・市山さん・米倉部長

■試合結果

ソフトバレー（団体戦）	
優　勝	箱崎支部
準優勝	勝本支部
第３位	沼津支部

■試合結果

卓球（個人戦）	
優　勝	高松健士さん（那賀支部）
準優勝	市山貴彬さん（石田支部）
第３位	野元雄太さん（志原支部）

カルチャースクールは仲間づくりのひとつ

JA壱岐市女性部（山口悦子部長）は12月27日、勝本町のふれあいセンターかざはやで令和4年度第3回カルチャースクールを開催しました。部員ら50名程が参加しお正月用寄せ植え講習会を行いました。

この講習会は毎年人気で恒例になっています。当日は、勝本町のグリーンパーク清華園から講師を招き指導をうけました。寄せ植えは、装飾された竹の筒の中に色紙とそれぞれ好みのポット苗を入れていく方法。お正月が終わると苗を鉢や花壇に植え替えることもできるのが魅力のひとつ。多くの花苗からどれにしようかと選んでいくのも楽しみ。参加者らは見本や講師の指導のもと、配置等考えながら思い思いに作り上げていきました。出来上がった作品を見せ合ったり、写真を撮ったりしました。参加した部員は「お花を選ぶのも楽しいし癒されます。正月の準備がひとつできて嬉しい」等の声が聞かれました。講師も出来上がった作品を見て「皆さん素晴らしい。店でも参考にしたい」と絶賛されました。

講習会終了後閉講式を行いました。山口部長は「コロナ禍で人数制限をしながら行ってきましたが、今回多くの皆さんに参加して頂き楽しんでもらって嬉しく思います。カルチャースクールは仲間づくりのひとつです。今後も部員皆さんの声を反映して部員一人ひとりが主役になる活動を行いたいです」と笑顔で語りました。

各テーブルごとに出来上がった作品を並べて

配置を考えながら

那賀支部重谷さん、九州大会で堂々とJA壱岐市青年部をPR

12月13日、宮崎市のMRTmiccダイヤモンドホールで令和4年度JA九州沖縄地区青年大会が行われました。活動体験交流と討議を通して、JA青年組織の活動の強化・発展をめざす九州各県の盟友が参加し、各県代表者による組織活動実績発表や青年の主張発表、1分間動画コンテストが行われました。

活動実績発表の部には長崎県を代表してJA壱岐市青年部那賀支部の重谷政貴さんが「わたしたちのSDGs」と題し応援の皆さんの前で堂々と発表。当日は同JA本所にも部員や関係職員らが重谷さんの応援にかけつけ、発表を見守りました。審査の結果、最優秀賞は活動実績発表、青年の主張とも沖縄県青壮年部がW受賞の栄光に輝きました。

重谷さんは「今回長崎県の代表として九州大会の場で発表できたことを誇らしく思います。全国大会出場は叶いませんでしたが、壱岐市青年部が先行して実践している活動が多くあることをアピールできたと思います」と語りました。

米倉浩太部長は「那賀支部の発表は、壱岐での段階から身震いするほど素晴らしく、当初より好成績を期待していました。発表内容、発表態度ともに最優秀賞の沖縄代表に勝るとも劣らず良い部分は多くあったと感じただけに悔しい気持ちは残りますが青年部の活動を他県の多くの盟友の前で発表できた事を嬉しく思います。今回の成績と経験を糧に青年部活動を頑張っていきます。たくさんの応援ありがとうございました」と感謝と今後の展望について熱い想いを語りました。

堂々と発表する重谷さん

参加者全員で気合をいれて

優良表彰を受賞したみなさん

16年連続県下反収トップ！よか産地によか部会あり 平均反収３㌧・販売金額５億円の早期達成を目指す！

JA壱岐市アスパラガス部会（米倉清部会長）は12月16日、郷ノ浦町の本所大会議室で通常総会を開催しました。

令和４年産は生産者73人が面積12.9㌶（前年比99%）で栽培を行いました。販売金額は２億8,500万円（前年比99%）平均反収は約2,404㌔（前年比89%）で10㌃当り収量では16年連続で県下第１位の結果になりましたが、前年と比較すると長崎県下をはじめ九州各産地同様の収量減の年になりました。

４年産の生産販売状況について、同JA農産園芸課の松嶋新指導員が報告しました。

生産面では、黄化は順調で低温遭遇時間とも十分であり、平年通り２月中旬中心の保温開始となりました。その後萌芽揃いも良く、順調なスタートとなりましたが、春先の冷え込みと前年秋口の高温による株の消耗が影響し、春芽ピークは後ずれし、太物率も例年より低くピーク時の数量が伸び悩む結果となりました。これらの要因により春芽反収は834㌔（前年比82%）となりました。夏芽は立茎の状況も良く６月中旬から順調な出荷となりましたが高温、干ばつによる水不足や２度の台風での一部ハウス倒壊などの被害があり終盤の収量に伸び悩みがありました。夏芽の反収実績として1,570㌔（前年比93%）、年間反収2,404㌔（前年対比89%）の結果となりました。

販売面では、新型コロナ再流行の影響も心配しましたが、大きな影響もなく年間通じて安定した販売となりました。旬毎単価は平年並みの推移でありましたが、３月下旬の高単価時期の出荷が４月以降に後ずれし、他産地の出荷と重なったことで春先の販売金額の確保が難しい年となりました。夏芽については平年並の単価で終盤まで推移しました。本年産年間単価は1,000円（前年対比99%）の実績でありましたが結果として収量減少が販売金額を大きく下げる年となりました。

総会では、４年事業報告、収支決算報告の後、５年事業計画、収支予算、部会費徴収時期などの他、役員改選が行われ、芦辺町の平野泰史氏が部会長に就任されました。５年産では反収３㌧、太物率70%を目標に取り組んで行きます。

最後に優良生産者に対し各部門ごとに表彰が行われました。

松嶋指導員は「今後もJA・部会員一丸となり目標達成にむけて取り組んでいく」と意気込みを語りました。

■令和４年度表彰受賞者一覧

総販売金額最優秀賞	壱岐市長賞	10㌃以上30㌃未満	山川純市さん（那賀支部）
	壱岐振興局長賞	30㌃以上50㌃未満	山下浩明さん、ルリ子さん（勝本支部）
	農協組合長賞	面積制限なし	山下浩明さん、ルリ子さん（勝本支部）
10㌃当出荷数量最優秀賞	農協組合長賞	収穫面積が10㌃以上であり、10㌃当出荷数量最高者	山下浩明さん、ルリ子さん（勝本支部）
10㌃当出荷数量最高伸度賞	農協組合長賞	平均反収以上で前年対比伸度率の最優秀者	白川正敏さん、和恵さん（田河支部）
10㌃当販売金額最優秀賞	全農本部長賞	70歳以上の部	浦川泰房さん、幸美さん（郷ノ浦支部）
新人賞	長崎県農業共済組合長賞	新規栽培者で栽培開始３年以内、10㌃当出荷数量の最高者	白川正敏さん、和恵さん（田河支部）
支部共励賞	部会長賞	10㌃当出荷数量、講習会参加率が優れている支部	田河支部

いき！壱岐 野菜作っています！

消費者の皆さんに美味しかった、きれいな花ねと言われるとやりがいを感じます。

ストックハウスの中で

収穫作業

四季菜館店頭で出荷準備

ご自慢の甘酢漬けとハイカラ漬け

日高　佳住 さん（64）

住所：芦辺町箱崎本村触

農業をやり始めたきっかけは何ですか？

下の子が中学入学前ぐらいから本格的に始めました。20 年以上になりますね。

主にどんな野菜や花を作っていますか？

小菊、ストック、ラナンキュラス、ひまわり等の花を中心に栽培しています。

なでしこが好きで当時周りの人が作っているのを見るうちに作りたくなりました。

野菜は、ブロッコリーが中心で後は玉ねぎ等です。

花や野菜の栽培のほか、ハイカラ漬け、かぶの甘酢漬け、なすのからし漬け、きゅうりの漬物等加工品も作っています。

栽培するなかで苦労したことは何ですか？

昼間は、花の作業が主になるので加工品などは夜遅くなったりすることが多いですね。

後は、離島ということで欠航もあり島外への出荷ができないこともありましたね。

今後の目標は何ですか？

消費者の皆さんの要望、需要に答えられるように安全・安心な野菜や花を体が動く限り作っていくことです。

JA 壱岐市
ホームページ https://ja-iki.jp/

柑橘シーズン到来 農家所得の向上のため有利販売に努める

集荷場に運び込まれた伊予柑

JA 壱岐市柑橘部会（馬場勝利部会長）は、12 月上旬に伊予柑の出荷協議会を行い 12 月 26 日に芦辺町の同 JA 多目的集荷場で令和４年産伊予柑の入庫を行いました。

本年産は生産者５名が、面積 36㌃で栽培しています。本年産の中晩柑は裏年であり、伊予柑も同様であるため、約 3.9㌧（前年対比 66％）の出荷を見込んでます。一部圃場で、かいよう病の発生も多く見られました。また、春先の高温により柑橘全体で満開期が早かったですが冬期まで高温が続いたことにより着色が遅くなりました。

集荷された伊予柑は同 JA の中晩柑追熟施設へ入庫後、１月下旬に出庫・評価を行い島内の直売所・スーパー、各 JA 支所窓口を中心に、３㌔ネット入りと、宅配や贈答用に６㌔段ボールで販売を行います。

また、１月６日には、麗紅・はるかの出荷協議会も行いました。生産者８名が総面積 56㌃で栽培（麗紅 44㌃・はるか 12㌃）。今月 23・24 日に集荷を行い、27 日に評価後伊予柑同様に２月～３月中旬にかけて販売を行います。

同 JA 農産園芸課の長嶋和輝指導員は「本年は裏年で収量は減少しているが、販売にあたっては島内を中心にする他、宅配等に取り組み、計画的な販売に努め農家所得の向上のため有利販売に努める」と語りました。

研修を通して栽培技術だけではなく あらゆる分野の知識を深めたい

農業者年金について詳しく説明をうける研修生

12 月下旬、芦辺町の壱岐市担い手サポートセンター会議室で、令和４年度新規就農者研修事業のフォローアップセミナー座学講義が開かれ、本年度の研修生の北嶋健一さんと松本周道さんが受講しました。

本座学では農協概論やインボイス等について学びました。

農協概論では、JA 組織が持つ役割や目的、組合員加入の条件や出資金の運用方法にも触れました。また、各事業について具体例を交えて説明し、農業以外の生活においても JA が身近なものとなっている事を伝えました。

また、壱岐市農業委員会より講師を招き、農業者年金のしくみやメリット、農地に関する諸制度などの講義も行われました。受講した松本さんは「年金や、農地の賃借についての詳細を知ることができました。また、インボイス制度についても詳しく解説して頂きました。今後の自分の売上によって登録するかを検討していきたいと思います。研修を通して栽培技術だけではなくあらゆる分野の知識を深めていきたいです」と語りました。

管理作業ポイントをおさえて 収量確保と品質向上に努める

管理作業のポイントを説明する渡邉指導員

JA 壱岐市は１月 13 日に令和５年産たまねぎ現地検討会を行いました。

本年産は法人を含む生産者 11 人が青果用、加工業務用あわせて面積 329㌃で栽培を行います。主な栽培品種は「ターザン」。甘みがあり香りも良く、貯蔵性が高いことが特徴です。

各生産者の圃場には、昨年９月下旬から 12 月上旬までに定植が行われています。集出荷は２月～６月を予定しています。

検討会では、同 JA 農産園芸課の渡邉茂指導員が１月～３月にかけての管理作業のポイントについて説明しました。

除草対策や、追肥、排水対策、ベト病などの病害虫防除について徹底するよう指導しました。

その後、各圃場での生育確認を予定していましたが雨天のため、意見交換のみが行われ、農薬使用倍数や混用等についても質疑が行われました。

渡邉指導員は今後の管理について「天候を注視し、管理作業のポイントをおさえて収量の確保と品質の向上に努めましょう」と語りました。

農業 農業者の皆さん労災保険の特別加入をご存じですか!!

労災保険特別加入の３つのポイント！

1. 農家のための労災保険

危険な作業が伴う農家の皆さんを対象にした保険です！

2. 手厚い補償内容

身近なところで急増している農作業事故。
万が一に備えた手厚い補償があります！

3. 選べる保険料

手厚い補償がありながら、ご年齢に関わらずやさしい保険料が加入者ご自身で選択できます！

保険料について（特定農作業従事者の場合）
※特別加入には一定の要件があります。

給付基礎日額をご自身で選択し加入手続きを行います。
（3,500 円 / 日～ 25,000 円 / 日）

例）　給付基礎日額　5,000 円　年間保険料 16,425 円
**　　給付基礎日額 10,000 円　年間保険料 32,850 円**

現在、令和５年４月からの適用に向けた新規加入を受け付けています。
加入をご希望される方は下記までお問合せ下さい。

令和５年４月からの適用　申込期日：令和５年３月１５日

※年度途中においても随時加入相談を受付していますので詳細はお問合せ下さい。

連絡先　ＪＡ壱岐市担い手支援課（担当：西山　TEL 45-0301）

JA 壱岐市
ホームページ　https://ja-iki.jp/

水稲

壱岐産米の銘柄確立に向けて

①令和５年産の生産数量目安面積が決まりました !!

換算面積で 889ha までの作付が可能です（４年産作付実績 783ha）。
106ha 程度の余裕枠がありますので、積極的な作付をお願いします。

②全量 JA 米へ取組みましょう !!

JA 米と一般米の単価差は 30kg 当り 500 円あります。少しでも出荷を予定されている場合は、種子の購入に係る経費を差し引いても JA 米の方が有利ですので JA 米に取組みましょう。

JA 米の３要件　⑴種子更新
⑵栽培履歴の記帳・提出
⑶農産物検査の受検

＊育苗センター苗は全量種子更新を実施しています。

③普通期米は「にこまる」「なつほのか」で収量・品質の向上により、所得確保につなげましょう !!

『にこまる』『なつほのか』は高温耐性をもち、『ヒノヒカリ』よりも１割程度多収性で食味評価も高い品種です。近年では８月下旬からの低温寡日照と早すぎる落水により、充実不足及び登熟ムラ（青未熟＋茶米）が発生し、２等中心の検査格付となっています（出穂後 40 日間の日平均気温が 23.5℃を下回ると、低温障害が発生するといわれています）。

令和５年産 JA 米苗発注について

令和４年 12 月下旬回覧の JA 米苗の注文取り纏めが令和５年１月 16 日までとなっておりました。
未発注の方は、早めに営農センターまでご提出下さい。

（担当：農産園芸課　下條）

大麦

【収量アップのポイント】

①麦踏み

３～７葉期（節間伸長開始前まで）にかけて圃場の乾いた晴天の午後に、１週間に１回程度の頻度で実施して下さい（２月上旬頃まで）。

②穂肥

幼穂形成期（２月中旬～３月上旬）に BBNK ２号を 10a 当り 20kg 施用して下さい。

③排水対策

生育期間中を通して、排水不良は収量・品質の低下を招きます。降雨後に圃場内に長時間滞水する場合は表面排水溝の設置、周囲排水溝の補修、排水溝及び排水口周辺の雑草管理を徹底しましょう。

④除草対策

○後発性の雑草がみられる場合、又は土壌処理剤を散布されていない場合は、ハーモニー DF を散布して下さい。
（使用量　５～ 10g/10a　希釈水量　100 ℓ /10a）（使用時期　大麦の節間伸長期前まで　スズメノテッポウ５葉期まで）

○カラスノエンドウの発生がみられる場合（前年に多かった圃場は必須）は、アクチノール B 乳剤を散布して下さい。
（使用量　100 ～ 200㎖ /10a　希釈水量　70 ～ 100 ℓ /10a）（使用時期　大麦の穂孕み期まで　カラスノエンドウ３葉期まで）

＊畦畔から圃場内への侵入が近年多く見られます。発生がみられる場合は、圃場内に侵入する前に必ず除草作業を実施して下さい。

（担当：農産園芸課　下條）

ブロッコリー

①強い寒波によって生育が停滞していた後に暖かくなると急激に生育が進み緩み果になりますので、穫り遅れに注意しましょう。
②べと病・菌核病の予防散布に努めて下さい。

使用薬剤　アミスターフロアブル　2,000 倍　収穫３日前まで（予防＋治療効果）
コサイド 3000　1,000 倍（予防効果）
ダコニール 1000　1,000 倍　収穫 21 日前まで（予防効果）

（担当：農産園芸課　齋藤喬史）

たまねぎ

べと病定期防除を１月上旬、２月上旬、３月上旬に実施しましょう。壱岐市内におけるべと病発生防止に向けて販売用及び家庭菜園でも対策をお願いします。

◎たまねぎべと病対策３カ条
①罹病株の抜き取り及び適正処理（隔離など）
②発生前の予防防除（予防剤の定期散布）
③初発以降の徹底防除（予防治療混合剤の周期散布）

〈定期防除〉

１月上旬　ジャストフィットフロアブル　3,000 倍　100 ～ 300 ℓ /10 a
２月上旬　リドミルゴールドＭＺ　1,000 倍　200 ℓ /10 a
３月上旬　プロポーズ顆粒水和剤　1,000 倍　150 ～ 200 ℓ /10 a
※展着剤（Ｙ－ハッテン　5,000 倍　など）をいずれも加用

（担当：農産園芸課　渡邉）

この面に記載の事項についてのお問合せは営農センター（0920-45-3805）までお願いします。

春かぼちゃ作付希望随時受付中です !!

春かぼちゃの魅力 !!

その１　初期投資額が低く、比較的作りやすい

その２　安定した価格

令和４年産実績単価　秀２L：2,100 円／箱前後

その３　水田作付の場合は、産地交付金の対象

最高 32,000 円／ 10a（R ２年）

その４　栽培者数多く、地域毎に優良生産者が多い

〈圃場準備〉

①播種（又は定植）１カ月前（２月下旬）までに堆肥・石灰・BM 苦土重焼燐を施用し、深耕しましょう。

（注意）排水不良の圃場については、明渠を施工しましょう。

②２週間前までに（３月上旬頃）元肥を施用し、マルチを張りましょう。

マルチは、適度に土壌水分があるときに張りましょう。

〈播種・定植〉

①直播きの場合は、３月中旬～３月下旬が播種適期になります。

最低地温が 12℃以上が目安となります。透明マルチ等を活用して地温確保に努めましょう。

②育苗の場合は、２月中旬～２月下旬播種、育苗期間は 35 日程度となります。（定植３月下旬～４月上旬）

- 育苗の場合は、温床等により 25℃前後の温度を確保しましょう。また、育苗期間中は高温（30℃以上）になりすぎないように気をつけて下さい。
- 50 穴トレイの場合は本葉 2.5 枚程度、９～ 11cm ポットの場合は本葉４枚程度が定植目安になります。
- 定植後に十分な温度が確保できない場合は、トンネルなどによる保温対策を実施して下さい（寒や遅霜が懸念される場合は特に）。

＊添付トンネルは、葉の焼け防止の為、必ず葉と添付ビニールとの間に空間を確保して下さい。

春かぼちゃ栽培講習会を開催します（２月上旬予定）お気軽にご参加下さい。

（担当：農産園芸課　齋藤喬史）

春いんげん作付希望随時受付中です !!

小さな面積から大きな収入を !!

その１　小面積から栽培可能で、多品目との複合経営により年間収益を確保できます

その２　取り組みやすさが魅力

初期生産費が小さい

播種から収穫まで２カ月と短期間

３月下旬から４月上旬が播種時期となります。

〈圃場準備〉

・連作圃場を避け、播種１カ月前までに堆肥・パワーカルシウムを施用し深耕しましょう。

・播種２週間前までに元肥を施用し、マルチを張りましょう。マルチは、適度に土壌水分があるときに張りましょう。

〈施肥基準（10a 当り）〉

堆肥　2,000kg・パワーカルシウム　100kg・BB 園芸 70　140kg

〈栽植密度〉

サクサク王子

畦幅 160㎝（ベット幅 120cm 程度）、条間 60cm 程度で２条植え、株間 30cm 程度で１穴２～３粒播き（410 株 /a　播種量：5dℓ/a）

（担当：農産園芸課　齋藤喬史）

露地栽培が可能な小菊を栽培しませんか

【作　型】

↓：挿し芽　▽：定植　×：摘心　■：収穫

開花時期	10 月	11 月	12 月	1 月	2 月	3 月	4 月	5 月	6 月	7 月	8 月	9 月	10 月	11 月	12 月	1 月
5 月咲き	↓	▽ ×						■								
6 月咲き	↓	▽ ×						■	■							
7 月咲き					↓	▽	×			■						
盆咲き						↓	▽ ×			■	■					
9 月咲き							↓	▽×				■				
10月咲き								↓	▽×				■			
11月咲き								↓	▽×					■		
12月咲き									↓	▽×					■	■

【小菊栽培の特徴】

①初期投資額が少ない !!

露地栽培で行う為、ハウス等の施設がいりません。又、栽培後の切り株から次年度の苗を確保するので種苗費は初年度しか掛かりません。

②軽い・重労働が少ない !!

定年退職後、女性の方でも気軽に取り組めます。

③景気に左右されにくく安定した需要がある。

盆・彼岸・年末の需要期に入ると高単価での取引があります。

※盆需要期平均単価（１本当り）

２年産：45 円　３年産：45 円　４年産：44 円

④継続出荷が可能 !!

５月～１月まで継続出荷ができ、定期的に収入が得られます。

⑤市場での評価が上昇中 !!

継続出荷、選花の徹底により市場評価が上がっています。特に品質は非常に好評を受け現在『いきな小菊』としてブランド化ができており安定単価での販売ができています。

【所得試算表】　単位（本・円）10ａ当り

出荷数量	25,000	
単　　価	45	
粗生産額	1,125,000	
種 苗 費	36,000	初年度のみ
生産・農具費（肥料・農薬等）	160,000	
資 材 代（支柱・ネット等）	250,000	初年度のみ
出荷経費（運賃・箱代）	150,000	
費 用 計	596,000	
所　　得	529,000	

（担当：農産園芸課　斉藤俊介）

《表紙紹介》

我が家のあいどるたち

中原（なかはら）　愛聖（まなと）くん(14)
愛汰（かなた）くん(7)　芦辺町瀬戸浦
愛智（あいち）くん(6)

お父さん：翔平さん　お母さん：真優さん

愛聖くんは、ソフトテニス部に所属していて中体連に向けて練習を頑張っています。

愛汰くんは、とても活発な男の子で、学校では算数を頑張っています。

愛智くんは、甘えん坊ですが負けずきらいな性格です。４月から１年生になります。

「ケンカもするけど、兄弟３人仲良く元気いっぱいに過ごしてね♡」とご両親。

壱岐島に嫁ぎました

Q．壱岐に来る前の壱岐のイメージ

A．海がキレイで、みんな知り合いなのかと思っていました。

Q．壱岐に来て驚いた事

A．メロンの美味しさと方言の「旅に出る」「子供と旅に出て来ます」と言われたとき衝撃的でした。

Q．これからの夢

A．安心して旅行に行きたいです。
ファミリーイベントを大切にしていきたいです。

吉田（よしだ）　成美（なるみ）さん（34）郷ノ浦町郷ノ浦

出身地：長崎市曙町
壱岐に定住した年：平成 29 年

まだまだ元気ばい!!

川富フミ子さん（88）　石田町石田東触

Q．一番の思い出は？
A．老人会やお寺の関係で行った旅行です。
宮崎、京都、山口等皆さんと楽しんできました。

Q．一番の楽しみは？
A．友だちや親戚の所に行っておしゃべりすることです。
他には家で食べる分の野菜を作っています。
新鮮な野菜を家で食べたり、子ども達に送ったりしています。

Q．元気の秘訣
A．好き嫌いなく何でも食べることとお風呂で手足の運動ですね。
とにかく体を動かして自分で何もできるようにしています。

友だちのわ

市山　理絵さん
からバトンタッチ

同級生がいっぱい
壱岐にいるので楽しく
すごしています!!

下条　紗妃さん（30）
石田町久喜触

われら後継者！

斉藤　寿浩さん（37）　勝本町本宮仲触

昭和60年7月22日生　B型

地域のつながりが強い壱岐が好きです

Q．お仕事は？
A．看護師をしています。
地域医療に貢献出来るように頑張ります。

Q．チャレンジしてみたいことは？
A．色々な所に旅行に行きたいです。

Q．休みの日は何してる？
A．釣りに行っています。

Q．壱岐の好きなところ♪
A．自然が豊かな所です。あと食べ物が美味しい所です。

Q．農業との関わりは
A．実家でお米を作っており手伝っています。

Q．理想の女性は？
A．笑顔がステキな方です。

農業資金を低金利で

営農サポート資金

農機の
購入・修理

軽トラ購入

倉庫の建築
及び改修

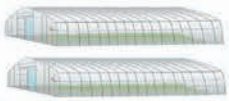

農業ハウス
の建築

さまざまな場面で利用できる資金です。
通常金利年 1.3% ～年 1.5%のところ今なら助成により当初３年間は
年 0.3%～年 0.5%でお借入れできます。
（令和５年１月～令和５年 12 月実行分）但し諸条件あり。

災害対策資金
実質金利負担、保証料負担０の運転資金

ATM 振込手数料・窓口両替手数料・大量硬貨窓口入出金手数料改定のお知らせ

平素は格別のお引き立てを賜り、厚く御礼申し上げます。
令和５年４月１日（土）より、下記の利用手数料を改定させていただきます。
今後も一層サービスの向上に努めてまいりますので、何卒ご理解賜りますようお願い申し上げます。

【改定内容】　（消費税込）

	〈令和５年３月 31 日まで〉		〈令和５年４月１日以降〉
① ATM 振込手数料（店内振込・支所間振込）	・3 万円未満：110 円 ・3 万円以上：220 円	→	① ATM 振込手数料（店内振込・支所間振込） ・3 万円未満：無料 ・3 万円以上：無料
②窓口両替手数料（１日につき）	持込または持帰枚数の内多い枚数 ・100枚まで：無料 ・101枚～300枚：220円 ・301枚～500枚：330円 ・501枚～1,000枚：770円 ・1,001枚以上、1,000枚ごとに770円加算	→	②窓口両替手数料（１日につき） 持込または持帰枚数の内多い枚数 ・50枚まで：無料 ・51枚～100枚：550円 ・101枚～500枚：825円 ・501枚～1,000枚：1,100円 ・1,001枚以上、500枚ごとに550円加算
③大量硬貨窓口入出金手数料（寄付金・義援金は対象外）（１日につき）	・300 枚まで：無料 ・301枚～1,000枚：330 円 ・1,001枚～2,000枚：660 円 ・2,001 枚以上、1,000 枚ごとに 330 円加算	→	③大量硬貨窓口入出金手数料（寄付金・義援金は対象外）（１日につき） ・50 枚まで：無料 ・51枚～100枚：550 円 ・101枚～500枚：825 円 ・501枚～1,000枚：1,100 円 ・1,001枚以上、500枚ごとに550円加算

※大量硬貨窓口持込については、枚数による手数料となりますので、事前に枚数をご確認のうえ窓口へ持参願います。

JA 壱岐市　**お問合せ先　南支所 TEL 47-0311　北支所 TEL 45-2323**

他にも商品多数揃えておりますので詳細は資材センターまでお問い合わせ下さい。

柳田資材センター　TEL 0920-47-6153　　担当：辻村

令和4年分

確定申告

スマホとマイナンバーカードでe-Tax!

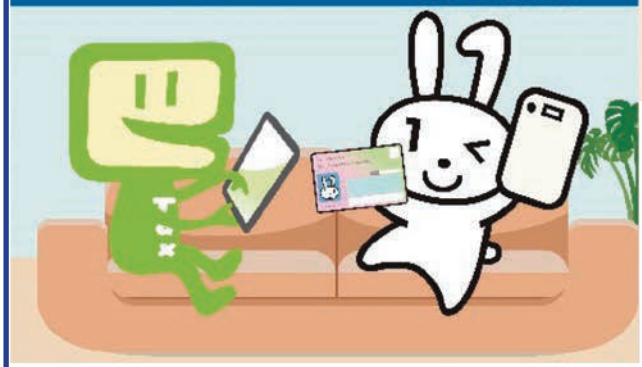

申告納税

所得税および復興特別所得税・贈与税	令和5年3月15日(水)まで
消費税および地方消費税(個人事業者)	令和5年3月31日(金)まで

事業税・住民税の申告期限：令和5年3月15日(水)まで

確定申告会場への入場には整理券が必要です。

(申告書等の提出のみの場合は不要です)

LINEなら事前発行できます。

整理券は各会場で当日配付します。

確定申告に関する質問はAIチャットボットの『ふたば』にご相談ください。

詳しくは国税庁ホームページをご覧ください。

確定申告 検索

国税庁LINE公式アカウントを友だち追加

○税務署からのお願い

確定申告には、ご自宅からパソコン・スマートフォンでご利用いただけるe-Taxが大変便利です。

感染防止の観点からも、ぜひご自宅からe-Taxをご利用ください。

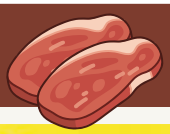

2月直売所イベントのご案内

壱岐牛買うならJAの直売所　壱岐牛まつり

2月 7(火)－11(土)

フェア期間中ポイント2倍

絶品壱岐牛がこの期間超お買得です。ホームパーティーや贈り物にいかがでしょうか。
その他お買得商品満載！　さらに期間中ポイント2倍です☺
皆さまのご来店お待ちしております。

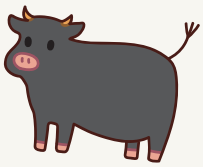

組合員資格のご確認と異動手続きのお願いについて

組合員の皆様の住所・氏名等に変更、または組合員資格に変更があった場合は、異動手続きが必要となりますので、最寄りの支所にご相談の上、手続きをお願い致します。

なお、手続きの際には、運転免許証や保険証など本人が確認できる公的書類と印鑑をご持参下さい。

トピックス

2023年早くも1月も終わりますね。寒くなってきましたが皆さんいかがお過ごしでしょうか。健康第一で寒さに負けず、インフルに負けず、コロナに負けず、元気に過ごしましょう！　(田原　靖子)

ふれあい
◎発行：令和5年1月25日　壱岐市農業協同組合　壱岐市郷ノ浦町東触560番地
◎編集：企画課　TEL.0920-47-1333　FAX.0920-47-1283　◎印刷：㈲正文社印刷所