



野菜市況情報はコチラ



JA 香岐市 公式 LINE



JA香岐市公式YouTubeチャンネルはコチラ



Fureai ふれあい

JA香岐市

11

No.707
2024.NOV



表紙説明は P5





伊佐藤さん（前列左から2番目）を囲んで応援皆さんと歓喜のガッツポーズ

今年もやりました 令和6年度長崎県青年大会（10月10日） 箱崎支部と鯨伏支部が最優秀賞をW受賞!!

（活動実績発表） （1分間CMコンテスト）

活動実績発表には、JA 壱岐市青年部を代表して箱崎支部の伊佐藤昌彦さんが出場、『enjoy～受け継がれる想い～』と題し、県下盟友の前で堂々と発表し審査の結果、**最優秀賞**に輝きました。長崎県青年大会の活動実績発表では、一昨年那賀支部、昨年の武生水支部に続き、今回の箱崎支部で、壱岐代表の支部が3年連続で最優秀賞を獲得するという快挙となりました。

さらに同日行われました1分間CMコンテスト審査で、**鯨伏支部が最優秀賞**を受賞しました。

伊佐藤さんと鯨伏支部は12月に長崎で開催される九州大会に出場されます。更なる大きな舞台上でJA 壱岐市青年部をPRして頂きたいです。

皆さん心ひとつに挑戦しましょう！

『1分間CMコンテスト』 最優秀賞 鯨伏支部

作品名『守りたいもの』 動画はコチラ▼



伊佐藤さんコメント

この発表にあたり、箱崎支部の盟友の皆さんをはじめ多くの皆さんにご協力サポート頂きました。ありがとうございます。

九州大会でも県下盟友の皆さんを代表していい成績を残せるように頑張りたいです。

さらに大会終了後、引き続き行われた親睦ボーリング大会においてもW受賞の波にのり団体・個人の部も優勝しました\(^o^)/

皆さん、大変おつかれさまでした。



ボーリング大会団体・個人の部も制した箱崎支部



最優秀の表彰を受ける伊佐藤さん



県下盟友の皆さんの前で堂々と発表



金賞枝肉とこやま牧場の
小山久志さん

第11回吉崎市和牛共進会 (肉用牛の部) (株) こやま牧場 が金賞受賞

共進会には去勢 17 頭、雌 6 頭の全 23 頭が出品されました。
こやま牧場の出品牛は、父が百合未来、2代祖が美国桜、3代祖が直太郎の雌で、枝肉重量 484.1 ㎏、ロース芯面積 84cm²、バラ厚 9.5mm、皮下脂肪 2.7mm、枝肉歩留 78.2%、BMS ナンバー 12 番の内容で、1kg 当たり 3,213 円の高値で落札されました。また、他の出品牛も銅賞を受賞されました。

出品牛全体では、平均枝肉単価 2,355 円、A4 以上の上物率が 100% となり高い評価となりました。

その他の結果は以下の通り

👑 金賞	(株) こやま牧場
👑 銀賞	(株) 梅嶋畜産
👑 銅賞	(株) こやま牧場

第41回JA吉崎市年金友の会 ゲートボール大会

白熱の試合 中野郷が 41 回大会制す

JA 吉崎市年金友の会 (松嶋幸弘会長) は 9 月 13 日、芦辺町の吉崎島開発総合センター全天候型ゲートボール場で第 41 回ゲートボール大会を開催しました。

当日は、島内から選抜された精鋭 15 チーム 93 名に加え、JA 役員 2 チームも昨年に引き続きエキシビジョンマッチに参加し、大会を盛り上げました。

競技は、4 パートにわけた予選リーグから勝ち上がった 8 チームが決勝トーナメントに進み、終始白熱した接戦の戦いが繰り広げられました。

決勝戦は、芦辺町の中野郷チームと石田町の本村チームが対戦。激戦の末、中野郷チームが 41 回の大会を制しました。

大会結果

👑 優勝	中野郷チーム (芦辺町)
👑 準優勝	本村チーム (石田町)
👑 3 位	湯岳チーム (石田町)



優勝の中野郷チーム



役員チームの練習の成果は?

大人顔負け！島内小中学生の 力作が集まった書道コンクール

JA 吉崎市には、今年も島内各小中学校から書道コンクール作品が多数集まりました。

コンクールは県下 JA と全共連長崎県本部が主催し、共済事業の一環として相互扶助・思いやりの精神を、次代になう小中学生にも伝えていくとともに、児童・生徒の書写教育に貢献することを目的として小中学生を対象に開催されています。

今年は、島内小中学校から参加者数 1,377 名、応募数 1,499 点 (半紙の部 1,369 点、条幅の部 130 点)。9 月 11 日に郷ノ浦町の本所大会議室で行われた審査会で、審査員を招き、各学年の作品より県出品作品の上位 3 作品を選出しました。

同 JA 金融共済部共済課の竹下真一郎課長は「どの作品も大人顔負けの力作揃いで子供たちのパワーを感じます。作品応募をきっかけに JA に関心を持ってもらおうと嬉しい」と語りました。

各コンクールの入選作品は、11 月に開催する「第 38 回農協まつり」で展示致します。



会場いっぱいに集まった力作揃いに審査も難航



第38回 農協まつり



日時 令和6年11月9日(土)・10日(日)

(9日)午前8時30分～午後4時まで (10日)午前9時～午後3時まで

場所 沓岐家畜市場

(芦辺町国分東触706)

11月9日(土)

午前	年金友の会グラウンドゴルフ大会 【イオン沓岐店横広場】
	ジュニア野球大会 【沓岐市ふれあい広場】
	ジュニアバレーボール大会 【石田スポーツセンター・筒城ふれあい体育館・石田小体育館】
	開会セレモニー
	合併60周年記念企画 沓州荒海太鼓 風舞組 太鼓演奏
	合併60周年記念式典
正午頃	お楽しみ抽選会
	年金友の会グラウンドゴルフ大会表彰式
午後	福引付きもちまき
	うらふれ体操
	農産物PRキャラクターお披露目
	凶画・書道コンクール表彰式
	お楽しみ抽選会
福引付きもちまき	

目玉企画

目玉企画

11月10日(日)

午前	川柳表彰式
	ちんねんプレゼント
	ハイハイ・ヨチヨチレース 青年部支部対抗 ストラックアウト
正午頃	お楽しみ抽選会
	福引付きもちまき
午後	フラダンス
	ジュニアバレー(男子・女子・混合)表彰式
	ジュニア野球表彰式
	お楽しみ抽選会
福引付きもちまき	

目玉企画

農協合併
60周年

特別企画

その① 沓州荒海太鼓 風舞組 太鼓演奏

迫力満点の太鼓の演奏でオープニングを飾って頂き会場皆さんを魅了!!



その② ちんねんプレゼント

今年もMCちんねんさんがまつりを盛り上げてくれます。会場皆さん参加型ゲームで賞品をゲットできるかも!!



その③ 友好都市との交流企画

福島県檜葉町からはるばる来島。檜葉町の特産品を皆さん是非ご賞味下さい。



その④ 大大大人気

お楽しみ抽選会&福引付きもちまき。

60周年特別企画として、豪華特賞を準備しております。さあ皆さんお楽しみに!!



新米!沓岐牛!メロン!直売野菜など旬の味覚を大販売!



自動車・農機や農業用資材、ガスや家電など生活用品も充実のラインナップ!



※イベント内容・時間については変更となる場合があります

皆様のご来場をお待ちしています

JA沓岐市 第38回農協まつり実行委員会 問い合わせ先:JA沓岐市 企画課 TEL:47-1333

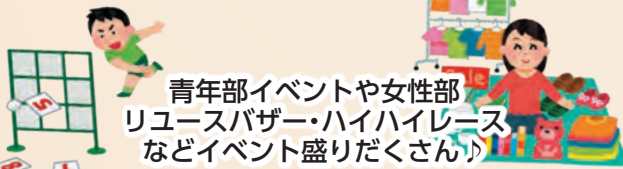

青年部イベントや女性部リユースバザー・ハイハイレースなどイベント盛りだくさん!



《表紙紹介》

我が家のあいどるたち



かなまる あや め
金丸 彩 愛 ちゃん(7) 郷ノ浦町
はる 晴 き 葵 くん(2)

お父さん：智彦さん お母さん：愛らさん

彩愛ちゃんは、歌とダンスが大好きで弟のお世話をしてくれるしっかり者のお姉ちゃんです。今は算数を頑張っています。

晴葵くんは、乗り物が大好きで、最近は新幹線のおもちゃで遊ぶのにハマっています。お調子者で、いつも家族を笑わせてくれます。

「2人にいつも元気もらっています！これから姉弟仲良く健康で育ってくれますように」とご両親。



友だちの「わ」



米倉正興さん
からバトンタッチ

農機具の修理は
お任せください！



まつなが かずき
松永 和樹さん (25)
芦辺町

さわやかさん

自分らしさを大切にしていきたいです。

Q. お仕事は？

A. 保健師として働いています。

Q. チャレンジしたいことは？

A. 様々な場所をゆっくり旅行してみたいです。

Q. 休みの日は何してる？

A. ピアノを弾いたり、読書をしたりとのんびり過ごしています。

Q. 香岐の好きなところ？

A. きれいな海と澄んだ星空に癒されています。

Q. 農業について

A. これから旬を迎えるイチゴが楽しみです。

Q. 理想の男性は？

A. 一緒にいて楽しい人です。



よしき ことみ
吉木 琴美さん (23) 芦辺町

平成 13 年 6 月 29 日生 AB 型

水稻

豊作のまず手始めは土づくりから

【ケイ酸資材の施用】

水稻に必要な不可欠な要素（茎や葉など、稲の強い体づくり）になります。土づくりの意味で秋の荒起こしの時期に散布するのが効果的です。ケイ酸分の補給で使用するのであれば、春起こしの時期となります。

10a 当り 60～100kg 施用し、必ず稲がらすきを実施しましょう。

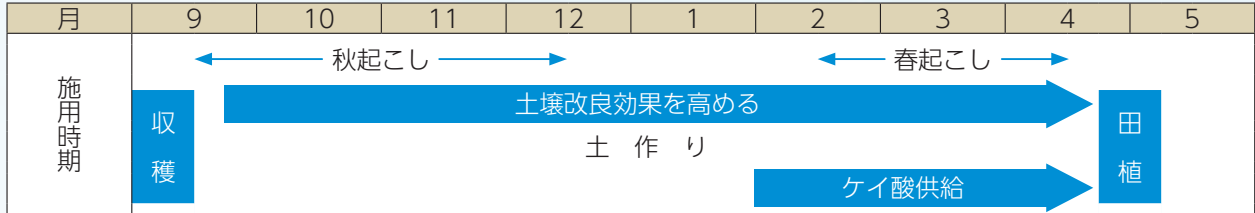

（期待される効果）

- ①秋落ち防止 ②茎葉を丈夫にすることで、病害虫や倒伏に対する抵抗性を高める ③登熟歩合向上

【堆肥の施用】

完熟堆肥を 10a 当り 1t 程度散布しましょう。

（担当：農産園芸課 下條）

大麦

今月中旬～下旬にかけて播種時期となります。

確実な排水対策と土壤改良、適期の播種が増収に向けてまず重要になりますので、作業が遅れないように計画的に進めて下さい。特に水田裏作での取組みについては、弾丸暗渠及び圃場の周囲に排水溝を必ず施工しましょう。

【土づくり対策】

堆肥や苦土石灰を散布したのち、全面を耕起して下さい。この時、碎土率が低いと出芽率が低く、除草剤の効果も低くなります。逆に碎土率が高すぎると、クラスト（土膜）の発生を助長し、出芽率を低下させるので注意が必要です。

【施肥基準】

土壤改良材：粒状苦土石灰 60～100kg/10a
基肥：BB284 40kg/10a

【播種】

4～6条の畝立栽培を基本とし、播種量 8kg/10a を基準に播種して下さい。播種が遅れる場合、又は全面播種の場合は播種量を 10～20% 増量して下さい。

（担当：農産園芸課 下條）

大豆

今月は収穫期となります。収穫作業は丁寧に実施して下さい。

【収穫・調製】

- 刈取は完全落葉から 3～4 日経過し、茎をゆすると莢内で粒の音がするようになった頃です。手刈りの場合は日中を避けて朝または夕方に刈り取って下さい。
- 収穫後の水分が高い場合は、3～4 日地干しを行い、穀粒水分 15% 以下で脱粒しましょう。
- 出荷水分は 13% 以下ですので、必ず乾燥後に選別作業を実施して下さい。
- コンバイン収穫の場合は、作業前に必ず青立ち株や雑草の抜き取りを行って下さい。収穫の適期は茎がポキポキ折れる程度の時（子実水分 18% 以下を目安）です。
- 乾燥後は大豆選粒機で選別後、莢雑物・被害粒を取り除いて下さい。

* 大豆のコンバイン収穫及び共同調製施設を利用希望の場合は、営農センター（45-3805）までお問い合わせ下さい。（担当：農産園芸課 下條）

ブロッコリー

【追肥】

2 回目の追肥を定植後 40 日頃を目途に施用し、除草を兼ねて中耕・土寄せを行いましょう。

● 3-4 型 → 11 月 5 日頃まで

● 5 型 → 11 月中旬頃

3 回目の追肥 出蕾初め頃、畦間に施用しまししょう。

* 施用量はいずれも BB239（又は BBNK2 号） 20kg/10a

【病害虫防除】

[コナガ・アオムシ・ヨトウムシ]

薬剤名	倍数	使用時期	対象病害虫
プレオフロアブル	1,000倍	収穫7日前まで	コナガ・ハスモンヨトウ
フェニックス顆粒水和剤	2,000～4,000倍	収穫前日まで	コナガ・ヨトウムシ
プロフレアSC	2,000倍	収穫前日まで	アオムシ・コナガ

* 葉の食害や透かし葉など、害虫の発生が確認される場合は出蕾前に必ず対策を講じましよう。

【花蕾腐敗病】

出蕾前（花蕾形成期）と出蕾初め頃（直径 2 cm 頃）の 2 回、銅剤を中心に予防的に散布しまししょう。

Z ボルドー 500 倍 コサイド 3000 1,000 倍

* コサイド 3000 使用の際は、薬害軽減の為クレフノン（100～200 倍）を加用するので、出蕾後の使用は避ける。（担当：農産園芸課 竹尾）

10月定期牛市結果



(子牛市結果)

地区名	メ ス			去 勢			合 計		
	頭数	平均価格	平均体重	頭数	平均価格	平均体重	頭数	平均価格	平均体重
武生水	9	401,500	266	7	572,943	309	16	476,506	285
渡 良	10	437,140	284	9	576,767	307	19	503,279	295
柳 田	11	478,600	305	13	562,269	308	24	523,921	307
沼 津	25	406,252	289	24	554,583	317	49	478,904	303
志 原	13	371,969	274	26	564,004	289	39	499,992	284
初 山	30	432,153	285	40	591,058	304	70	522,956	296
鯨 伏	19	414,179	277	18	593,144	312	37	501,243	294
勝 本	47	378,306	276	51	562,704	306	98	474,268	291
箱 崎	21	435,443	289	37	541,200	305	58	502,909	299
那 賀	31	399,903	281	41	520,729	307	72	468,707	296
田 河	29	347,866	276	35	529,383	315	64	447,133	297
石 田	35	395,183	280	45	545,942	310	80	479,985	297
本 所	20	371,745	267	20	489,280	299	40	430,513	283
合 計	300	399,172	280	366	551,250	307	666	482,746	295

(総合計)

種 別	頭数	平均体重	最高金額	平均価格	前回比	
メ ス	前 回	292	287	786,500	429,735	92.89
	今 回	300	280	732,600	399,172	
去 勢	前 回	362	309	1,116,500	588,035	93.74
	今 回	366	307	950,400	551,250	
合 計	前 回	654	299	1,116,500	517,357	93.31
	今 回	666	295	950,400	482,746	

(成牛市結果)

種 別	頭数	平均体重	最高金額	平均価格	前回比	
去 勢	—	—	—	—	—	
未 経	前 回	1	439	524,700	524,700	15.30
	今 回	1	206	80,300	80,300	
経 産	前 回	61	507	474,100	238,610	104.04
	今 回	59	505	510,400	248,246	
初 妊	前 回	33	509	1,492,700	880,000	90.13
	今 回	14	496	1,399,200	793,179	
妊 娠	前 回	88	535	884,400	448,413	87.97
	今 回	117	527	782,100	394,486	
合 計	前 回	183	520	1,492,700	456,722	82.52
	今 回	191	516	1,399,200	376,891	

(メス)

種雄牛	頭数	平均日齢	平均体重	平均価格	種雄牛別販売価格トップ3								
					1位	(母血統)		2位	(母血統)		3位	(母血統)	
						2代祖	3代祖		2代祖	3代祖		2代祖	3代祖
金太郎3	61	283	289	414,123	573,100	美国桜	勝忠平	526,900	平茂晴	安福久	513,700	華春福	勝忠久
幸 男	32	293	283	416,866	500,500	平茂晴	安福久	486,200	華春福	安福久	480,700	安福久	平茂晴
若百合	27	289	284	440,163	660,000	金太郎3	安福久	586,300	美国桜	耕富士	545,600	金太郎3	安福久
晴太郎	26	286	281	383,519	595,100	金太郎3	安福久	558,800	金太郎3	安福久	524,700	金太郎3	平茂勝
百合幸	25	296	285	398,068	536,800	美国桜	安福久	486,200	喜亀忠	安福久	465,300	金太郎3	安福久
メス	300	292	280	399,172									

(去勢)

種雄牛	頭数	平均日齢	平均体重	平均価格	種雄牛別販売価格トップ3								
					1位	(母血統)		2位	(母血統)		3位	(母血統)	
						2代祖	3代祖		2代祖	3代祖		2代祖	3代祖
金太郎3	67	278	320	547,882	841,500	美国桜	平茂晴	825,000	美国桜	百合茂	764,500	勝乃幸	安福久
幸 男	44	280	304	558,950	950,400	金太郎3	安福久	849,200	華春福	百合茂	837,100	美国桜	華春福
若百合	35	283	317	618,043	866,800	福之姫	華春福	828,300	美国桜	百合茂	757,900	華春福	安福久
真乃介	32	288	286	484,378	812,900	美国桜	百合茂	663,300	幸紀雄	美国桜	563,200	金太郎3	美国桜
百合幸	31	283	310	516,397	808,500	金太郎3	安福久	726,000	華春福	安福久	671,000	美国桜	勝忠平
去勢	366	281	307	551,250									

税を考える週間

～これからの社会に向かって～

11月11日～11月17日



納税が、私たちの生きる「未来」につながる

国税庁は税務行政のDXを推進しています

税務手続きのデジタル化

より身近に便利に進化

自動入力で年末調整・確定申告

キャッシュレスで納付

オンラインで納税証明書

チャットボットで相談

業務のデジタル化

デジタル処理による業務の効率化



国税庁

<https://www.nta.go.jp>

法人番号 700011200022



税を考える週間

携帯電話のご利用マナーにご協力ください。
また、歩きスマホはご注意ください。

彦岐税務署 ☎ 47-0315 (音声ガイダンス2を選択)

11月9日(土)・10日(日)のJAフェスタにて「税のひろば」を設け、税金クイズや税に関するパネル展示等を行いますので、ぜひお越し下さい。



11月四季菜館情報

11月1日～11月16日 十夜フェア
11月1日～12月21日 お歳暮フェア

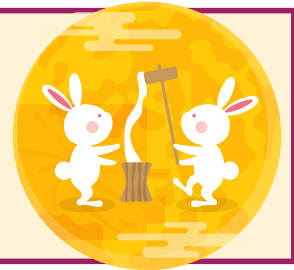

アグリプラザ四季菜館創業祭

11月29日(金)・30日(土)の2日間

日頃のご愛顧に感謝して、お買得品を多数取り揃えております。
また、恒例のお楽しみ抽選会も行います。皆様のご来店をお待ちしております。



トピックス

朝晩肌寒くなりましたね。皆さんいかがお過ごしでしょうか。

さて、半年間の試用期間を経て10月1日付で本採用となった職員の辞令交付式が行われました。今年度は指導課の末永清十郎職員(右)、事業管理課の中尾竜誠職員の2名です。(個人の紹介は5月号をご覧ください)

川崎裕司組合長は「職員として組合員、利用者あつてのJAであることを常に忘れず、笑顔を絶やさず自分たちが置かれている場所で、一生貫く仕事として頑張ってもらいたい」と激励されました。

若いフレッシュな職員と一緒に彦岐農業を盛り上げていきます。

(田原靖子)



気持ちも新たに
中尾職員・末永職員

